

VINE A CONÈIXER EL TEU  
NOU NISSAN JUKE



ROMAUTO  
Pl. Les Guixeres, Acer 36 - Badalona  
Concessionari oficial Nissan  
Tel. 902 02 03 09  
www.romauto.es



Consum mixt: 4,9-7,6 l/100 km. Emissions de CO<sub>2</sub>: 129-175 g/km.

Nissan. Innovation that excites.

# DiarideBadalona

Exemplar gratuït

Del 26/10 al 01/11 de 2012

Núm. 368

Segueix-nos al twitter @diaridebadalona

.com

## Litigi judicial entre el govern local i una germandat rociera

L'entitat ha demandat tres regidors per violació de domicili, suborn i tràfic d'influències

“Cortés  
era un  
coordinador  
a cargo de  
Jurado”

**EXCLUSIVA**

L'exregidor del Partit Popular parla per primera vegada en profunditat del cas d'extorsió i de moltes més coses.

Grup GRU MAT

### Finançament del 0%!!!

fins a 12 mesos sense interessos.

Possibilitat de finançar les teves compres fins a cinc anys.

Per a més informació visita les nostres instal·lacions o bé truca'ns al:

93 395 03 11

bdg  
badagres  
www.badagres.com

# “Me han aplicado un tercer g

L'exregidor del Partit Popular, David Gómez, veu injustificat que l'hagin acusat a ell de responsable per

## Primero de todo, ¿cómo se siente?

Estoy dolido. En este partido he creído desde 1999. Llegamos con mucho esfuerzo, trabajo e ilusión a las elecciones. Ahora, creo que no han estado a la altura. Cuando Albiol ha necesitado ayuda, yo siempre he apoyado su gestión, estuviera o no de acuerdo. He demostrado una lealtad al PP que no se puede reprochar y estoy tocado porque se me ha dado de lado y me ha afectado mucho. No me esperaba una patada así, ni que ahora traten de hundir mi carrera.

## ¿Qué es lo que más le duele?

Por encima de los partidos están las personas y hay que tratarlas como tal. No entiendo qué cambia en 12 horas de una decisión a otra. No me parecen válidos los argumentos. Siento que ninguno de mis compañeros se ha preocupado por mí, ninguno me ha llamado. En parte lo entiendo, porque sé que están debajo de una doctrina y que hay personas que han sido presionadas y han estado advertidas a nivel laboral para que no hablen conmigo. No obstante, he recibido apoyo de compañeros del PSC, CiU y del alcalde de Sant Adrià. Si primamos los aspectos políticos por encima de las personas, poco nos queda para ayudar a la ciudadanía.

## ¿Se podría decir que ha vivido en tus carnes las maneras de hacer de este gobierno?

Me han dado con nuestra medicina. Me han aplicado un tercer grado de una manera brutal y sin derecho a defenderme. Me siento apaleado por mis propios compañeros.

## Es uno de los directos implicados. ¿Cuál es su versión de lo ocurrido?

Primero, dejar claro que Antonio Cortés no es coordinador mío, sino de Convivencia y Participación Ciudadana, por lo que es coordinador del señor Miguel Jurado.

## Es el argumento del alcalde... Entonces, ¿quién dirige a Cortés?

Él está adscrito al departamento de Miguel Jurado y bajo su responsabilidad directa. Es de San Roque, de etnia gitana, y convivía en el distrito con nosotros y con mi



coordinador de distrito. Yo en ocasiones había advertido al señor Jurado de que tuviera precaución con las expresiones de este señor y con qué lo autorizaba porque podríamos tener problemas.

## ¿Por qué le apartan a usted?

El alcalde primero me dice que contra mí no hay nada, pero que prepare los expedientes de los cierres. También he de destacar que el expediente de este cierre en concreto es de disciplina urbanística, no es tampoco de mi ámbito. Al día siguiente me llaman y el Albiol me pide la dimisión para salvar su imagen y la del gobierno. Le dije que si yo dimitía, quien quedaba manchado era yo. Me cesa de mis funciones y me dice que no ve nada contra mí, que era una medida temporal y que en dos o tres meses todo volverá a la normalidad. En ese momento me derrumbo y me voy a llorar al baño como un niño pequeño, porque creía que la decisión era injusta; que se me es-

taba aplicando un tercer grado que no se había aplicado, por ejemplo, con el señor Jurado. A él le apoyó y a mí, no, y eso se lo dije. Me aconsejaron que me fuera unos días de vacaciones, pero les dejé claro que a la mañana siguiente saldría a la calle con la cabeza bien alta porque no tengo nada que esconder.

## A partir de ahí...

El miércoles, el alcalde me ignora, y el jueves me levanto, veo los titulares otro día más y decido salir a defenderme. A mí no me habían dado la posibilidad de defenderme ante los medios. No dejaron que el periodista de *El Periódico* ni ningún medio público de Badalona hablara conmigo. El jueves solicito pasarme al Grupo Mixto y convoco una rueda de prensa comunicando mi baja del partido. No fue una decisión fácil. Fue uno de los momentos más duros. Igual que el miércoles, cuando llegué a mi despacho y en 24 horas prácticamente me

habían desalojado de mi lugar de trabajo.

## Jurado tiene más apoyo que usted?

Jurado tiene un pequeño ayuntamiento montado dentro del Ayuntamiento y a veces he llegado a pensar que es el alcalde en la sombra. Yo tenía relación con Cortés, pero la responsabilidad directa es de Jurado. Se me sacrifica a mí porque Cortés me nombra a mí, pero el argumento del alcalde de que no he controlado a mi coordinador, es falso, porque eso lo pertocaría a Jurado. Las piezas del puzzle no encajan y yo pienso que había algo detrás de todo esto.

## ¿Cómo qué?

Una semana antes de los sucesos, había rumores de que el siguiente en la lista del PP que podía sustituirme empezaba a celebrar su entrada en el gobierno. Casualmente es la persona que estaba antes como coordinador en San Roque, el señor José María Díez Casquero.

■ “Antonio Cortés era responsabilidad directa de Miguel Jurado, no mía”

■ “Mis propios compañeros me han apaleado con nuestra propia medicina”

■ “Jurado tiene montado su propio pequeño ayuntamiento dentro del Ayuntamiento”

Hace escasos días, se dio a conocer que, junto a los regidores Riera y Lerma, Jurado está denunciado por la hermandad rociera La Esperanza por presunta violación de domicilio, cohecho y tráfico de influencias.

Yo estaba presente el día que se entró en el local para vaciarlo. Me hicieron ir allí con el jefe de la Guardia Urbana y con un cerrajero, que reventó con una radial la puerta. Empezaron a desalojar todo lo que había dentro. Yo dije que no había orden judicial y que nos estábamos metiendo en un lío. Cuando Jurado se dio cuenta, decidió volver a dejarlo todo y precintar el local. Ahora le pido al alcalde que sea coherente, y que si Jurado está imputado, que también lo cese de sus funciones.

## ¿Y por qué cree que no lo ha hecho?

Creo que tiene demasiado peso y Albiol cree que sin Jurado el Ayuntamiento no puede sobrevivir. Yo le dije al alcalde que



www.ballesteroalquiler.com  
ballestero@ballesteroalquiler.com

**24 HORAS:**  
**629 294 757**

**TARIFAS ECONÓMICAS**  
DESCUENTO ESPECIAL AL MENCIONAR ESTE ANUNCIO

**ALQUILER SIN CONDUCTOR**

FURGONES - TURISMOS - CAMIONES - MINIBUSES - FRIGORÍFICOS.

**ESPECIALISTAS**  
**EN**  
**RENTING**



# grado sin poder defenderme”

## Por las infracciones del coordinador, Antonio Cortés, que realmente está a cargo de Miguel Jurado

sin Jurado gobernaría mejor, sin presiones, espectáculos... muchas de estas cosas están promovidas por este señor. Ya debería haberlo apartado del gobierno y haber proseguido con la comisión de investigación de las colectas y se sabrían muchas más cosas.

### ¿Por ejemplo?

Quién realmente ordenó la recaudación. Porque se apaleó públicamente a un guardia y no hace más que cumplir una orden. Yo fui testigo de aquella orden. Y yo se lo expliqué al alcalde.

### ¿Quiere decir que Jurado ordenó las colectas?

Yo llegué de Barcelona con el agente en cuestión, nos sentamos en la mesa de un restaurante al lado de Miguel, que estaba comiendo con unos empresarios. Escuché como Jurado les decía que necesitaba dinero para la fiesta de la Guardia Urbana. Acto seguido le dijo al guardia que recogiera el dinero de los empresarios. No sé si hubo legalidad o ilegalidad, sólo que se linchó a un guardia que recibió una orden de alguien que es realmente el impulsor de la situación. Lo que pasa en la Guardia Urbana es muy grave.

### ¿Alguna vez le han presionado para que sea más estricto, en cuanto a cierre de locales, con algún colectivo de comerciantes en concreto?

Una de las premisas es que el listón había que subirlo en ciertos casos, como parte del 'espectáculo'. Igual que ir siempre con mucha policía, mucho movimiento, para que pareciera que la reacción era inmediata y que las políticas son policíalmente agresivas, aunque al día siguiente el negocio volviera a abrir.

### Pero usted también formaba parte de este espectáculo.

Yo formaba parte, sí. Siempre hemos querido cambiar la orientación del tema de las inspecciones de comercios. Era una prioridad. Todos mis cierres han sido efectuados por los técnicos, y yo nunca le he dicho a nadie que había o no había que abrir o cerrar. El criterio era perjudicar lo menos posible al comerciante si no había

problemas de sanidad, eso sí. En ese sentido estoy muy tranquilo. Otros quizá no lo están tanto. Los cierres efectuados por seguridad, por ejemplo, eran más políticos que de contenido. Igual que la famosa fotografía de la calle Chile. Aquellos bares no habían sido cerrados de la forma más correcta posible. De todas maneras, el PP tiene una premisa que es ir contra un cierto colectivo social; es lo que da rendimiento político, y se cumple de forma estricta.

### ¿Sido el más endeudado en este sentido?

Quienes más compromisos tenían eran el alcalde, Jurado y Lerma, que son los que más han prometido en cuestiones laborales. Esto siempre lo he denunciado porque pasaba en San Roque. Allí se hizo una campaña en la que Lerma iba de regidor de distrito y prometió mucho. Allí se sacó la mayor diferencia de votos. Cuando llegó la hora de gobernar, Lerma decide que prefiere marcharse porque

en la administración. El tema de los libros de texto, por ejemplo, estaba calculado en 3 millones de euros. El desconocimiento era tal que, cuando nos pusimos a echar cuentas, vimos que para cumplir aquello teníamos que gastar 7 millones. También me siguen recordando las promesas de las bonificaciones del 50% de las terrazas de bar, que tampoco se ha podido hacer. Luego hay otras cosas que sí han salido bien, como la policía de barrio; se puede discutir su efectividad y su funcionamiento, pero

eso se cumplió.

### ¿Cuánto vale una promesa electoral?

La solución adoptada para el tema de los libros creo que al final no ha sido la mejor. Es tirar dinero a la basura, pero entiendo que la presión en la calle era muy grande y era una de las banderas de promesa electoral. Al final, de esos 2 millones se tendría que haber destinado una parte a becas comedor, porque ahora el absentismo escolar en determinados barrios aumentará, y es muy preocupante. Realmente hay niños que hacen su comida más importante del día en la escuela gracias a una beca de este tipo.

### Si esto es cierto, si sabían que reducir la aportación para las becas se traduciría en esto, ¿cómo no pueden priorizarlo?

Porque no es prioridad política. Porque seguramente sea prioridad política que las calles estén limpias, aunque tampoco lo están. Es más rentable hacer una gran intervención policial o que la Unidad Omega saque a palos a alguien de un casal independentista, porque es lo que más se comenta. Política de aparador, no para afrontar los problemas.

### ¿En qué posición queda usted ahora?

Continúo ostentando el cargo de regidor pero no pertenezco a ningún grupo político. Ahora me dedicaré a estar en la calle, a escuchar a ciudadanos, a comerciantes, a asociaciones de vecinos, a defender problemas del barrio; presentaré mociones, instancias, y trabajaré fuera de la disciplina del PP, y dispuesto a llegar acuerdos con la oposición, e incluso con el gobierno. Si lo que piensa el gobierno es que despreciándome a mí van a conseguir algo, están equivocados.

### ¿Quiere añadir algo más a todo lo que hemos comentado?

Que nadie se piense que yo me quedo afeerrado a una silla por 1.000 euros, sino por una cuestión de honorabilidad.

Llegeix l'entrevista completa al nostre web [www.diaridebadalona.com](http://www.diaridebadalona.com)



■ “Quien ordenó la recaudación de la Guardia Urbana fue Miguel Jurado”

■ “La plataforma de apoyo al alcalde Albiol la crea el propio señor Albiol”

■ “Sabemos que los rumanos no los podemos echar de Badalona”

■ “Las becas comedor no son una prioridad. Hay niños que comen una vez y porque van al colegio”

### ¿Quién crea la 'Plataforma de apoyo al alcalde Albiol'?

El ideólogo es el propio Albiol, y es Miguel Jurado quien empieza a mover contactos para que esto vaya hacia delante y de adoctrinar este colectivo. Si quieres llevar algo así en secreto, qué mejor que hacerlo a través de Miguel Jurado! (risas). Aunque luego, a los pocos días, todo se acaba sabiendo en la calle. Yo nunca he querido participar de este tipo de cosas. A mi coordinador le dije que nosotros estábamos para gestionar la ciudad y no para crear más tensión y conflicto repartiendo este tipo de cosas.

### El PP para llegar al poder tuvo que hacer muchas promesas. ¿Quién ha

sabía que no iba a poder cumplir los compromisos y eso sería un problema, por lo que pide un cambio de distrito. San Roque tiene memoria y no lo perdona. Sabe que este señor fue a pedir unos votos y que cuando tocó estar a la altura, les abandonó. Por eso, cuando Lerma va a San Roque, hay gente que le increpa. Me han venido muchas personas pidiéndome lo que se les prometió. Badalona se merece una ciudad tranquila, que tenga políticos honrados, que se ayude a las personas.

### ¿Se ha engañado entonces al electorado?

Quizá se ha sido inconsciente al prometer cosas que no se podían cumplir una vez

CAMBIA DE COCHE YA. CITROËN TE MEJORA EL PLAN PIVE CON PRECIOS IRREPETIBLES.

CITROËN C4 DESDE 12.200€ CON NAVEGADOR, MULTIMEDIA Y AVISADOR DE RADARES

CITROËN C3 DESDE 7.990€ CITROËN GRAND C4 PICASSO DESDE 13.300€ CON TABLET NAVEGADOR, MULTIMEDIA Y AVISADOR DE RADARES

CONSUMO MIXTO (L/100 KM) / EMISIÓN CO<sub>2</sub> (G/KM): CITROËN C3: 3,4-6,7/87-155 CITROËN C4: 4,2-6,4/109-148, CITROËN GRAND C4 PICASSO: 4,9-7,0/129-175

\*PMV recomendado Citroën C4 VTI 95 Business, Citroën C3 VTI 68 Attraction, Citroën Grand C4 Picasso VTI 120 First (impuestos, transporte, oferta y plan PIVE incluido) para clientes particulares que se acojan al plan PIVE y que entreguen un seblido (un Citroën en el caso de Grand C4 Picasso) propiedad del comprador, que fruncion un capital mínimo de 6.000€ y una permanencia mínima de 36 meses para Citroën C4 y Grand C4 Picasso y 48 meses para Citroën C3, a través de Boreque PSA Finance, hasta fin de mes en los puntos de venta participantes. Modelos visualizados: Citroën C4 Exclusive, C3 Exclusive y Grand C4 Picasso Exclusive. Tablet navegador Vein Nautic 2 Android 4.0. Oferta no acumulable. Consulte condiciones en [www.citroen.es](http://www.citroen.es)

AUTOMOCIÓ BADALONA CRC3, S.L. C/ L'ACER, 44. POLIGON. LES GUIXERES. TEL.: 93 497 05 61 BADALONA

# Disputa judicial entre la germandat rociera de La Esperanza i l'Ajuntament per l'ocupació d'un local

L'entitat denuncia que el govern entrà a la força a la seva seu; el Consistori acusa la germandat d'ocupació il·legal



S'obre un nou front conflictiu pel govern municipal. La germandat rociera La Esperanza ha interposat denúncies per vulneració de domicili i per tràfic d'influències i suborn contra el regidor de Seguretat, Miguel Jurado, el primer tinent d'alcalde, Ramon

Riera, i l'edil del Districte de La Salut, Salvador Lerma. La corporació local, per la seva part, també s'ha querellat contra l'entitat per no abandonar, a instàncies administratives, el seu local, objecte i causa de la disputa judicial. Al llarg de l'any, el Consistori ha

■ Tres regidors denunciats per violació de domicili, suborn i tràfic d'influències

■ El PP recalca que el local és seu i que la germandat l'ocupa il·legalment

intentat reubicar a associacions de tota la ciutat en emplaçaments municipals amb l'objectiu de deixar de pagar lloguers i estalviar recursos. Arran d'aquesta política d'austeritat, el conflicte comença a principis del passat maig, l'Ajuntament informa

a la germandat que ha d'abandonar la seva seu i li ofereix una alternativa a una escola de Lloreda. Passats quasi tres mesos, el regidor Miguel Jurado es va presentar al local i el va obrir amb intenció de buidarlo; l'edil, però, va retrocedir, el va tancar i el va precintat tal i com encara avui es pot apreciar. Des de La Esperanza, critiquen que el que s'ha intentat des del maig ha estat fer-los fora i que s'han comès diverses irregularitats. El vicepresident i advocat de la germandat, Cristóbal Barea, explica que Jurado va accedir de forma il·legal a la seu de l'entitat i que es va retractar perquè no tenia ordre judicial. La versió governamental, no obstant, és que la titularitat del lloguer és municipal i que, per tant, les autoritats poden accedir-hi quan vulgui. De fet, Jurado esclareix que si aquell dia no va buidar el local, va ser per la desmesurada quantitat d'objectes, "fins i tot tanques d'obra", que hi havia dins. L'Ajuntament assegura que des de l'1 d'agost la germandat té a la seva disposició les claus del seu espai

per entrar i emportar-s'ho tot, però que al no haver-hi cap voluntat de procedir per la seva part, l'entitat ha estat denunciada al Contenciós-Administratiu per ocupació il·legal. Cristóbal Barea, però, puntualitza que no trencaran el precinte si no és davant d'un jutge que obri el local i elabori un acta oficial per saber si tot continua tal i com estava abans de la irrupció de Jurado. "A la nostra germandat hi havia 25.000 euros en estris i objectes i 6.000 en efectiu". L'altra part de la denúncia acusa, a més de Jurado, els regidors Riera i Lerma, i el president de la Federació d'Entitats Culturals Andalusos de Catalunya (FECAC), Francisco Garcia Prieto, de posar-se d'acord per pressionar l'entitat rociera i fer-la fora de la seva seu social a canvi d'augmentar les subvencions municipals per a la Fira d'Abril. El tinent d'alcalde Riera esclareix que l'únic que va dir-li a Garcia Prieto és que si les despeses de lloguer d'entitats andalusos disminuïen, les aportacions per les casetes de la fira podrien ser una mica majors.

## El govern vol apujar les taxes i els preus públics un 6% a ritme d'IPC

El govern municipal va presentar dilluns la proposta inicial pels preus públics i taxes relatives a 2013 amb diverses qüestions a destacar. La majoria seran actualitzades en relació amb la pujada de l'IPC d'un 6,2% entre l'agost de 2010 i el de 2012. L'impost de Bens Immobles, un dels que afecta a un nombre major de ciutadans, augmentarà només un 3%, donat que a principis del present curs es va haver d'incrementar en un 10% a petició de l'Estat. Això sí, comptarà amb subvencions del 80% per a les persones que cobrin la renda mínima d'inserció. El plantejament inicial, a més, inclou la congelació de l'impost sobre Activitats Econòmiques (IAE), l'impost sobre Vehicles de Tracció Mecànica

(IVTM) i l'impost sobre l'Increment de Valors dels Terrenys de Naturalesa Urbana (IIVTNU) -plusvàlua-. Una novetat que ha cridat molt l'atenció ha estat la intenció d'establir una taxa de 200 euros quan els conductors requerits en un control d'alcoholèmia demanin una segona prova de contrast. D'altra banda, es mantenen la totalitat de les bonificacions, deduccions i quotes reduïdes que prenen com a referent les situacions personals; les activitats econòmiques i la creació d'ocupació; la protecció del medi ambient i determinades obres. El primer filtre que haurà de passar la proposta de preus i taxes serà el Ple corresponent al mes d'octubre, que se celebrarà la setmana pròxima.

## Els comptes municipals de 2013 es reduiran en 10 milions



També en l'àmbit econòmic, els membres del govern municipal han donat pistes els darrers dies de la cara que tindrà el proper pressupost. Els comptes de 2013 es veuran reduïts en 10 milions d'euros respecte d'aquest any, un 6,5% aproximadament, pel que la xifra total quedaria en 140 milions. Així ho va confirmar a finals de la passada setmana l'alcalde Garcia Albiol, i el primer tinent d'alcalde, Ramon Riera, el dilluns. El batlle va tornar a recordar que la delicada situació de les arques de l'Ajuntament és deguda al deute que va deixar "el malbaratament del passat". Riera, per la seva part, va destacar que el PP intenta equilibrar ingressos i despeses perquè, diu, "la capacitat recaptatòria i econòmica de la ciutat és la que és".

## Especial KM.0 AUDI A1 Edición Especial 1.2 TFSI 86CV

Oferta con **Plan PIVE:**

Versión 3 Puertas 12.700 €

Versión Sportback 5 Puertas 13.400 €

Infórmate en:

**Motorsol Import**

Concesionario Oficial Audi en Barcelona

Manso, 8. Tel. 93 325 08 00 - Barcelona

Vía Augusta, 251. Tel. 93 414 72 09 - Barcelona

Pl. Europa, 54-56. Tel. 93 259 14 74 - L'Hospitalet Llobregat

Av. President Companys, 282. Tel. 93 497 36 63 - Badalona

Av. Maresme, 475. Tel. 93 755 26 26 - Mataró



A la vanguardia de la técnica 

**AMB FINANÇAMENT  
FINS AL 100%**

**INFORMACIÓ: 93 368 27 55**



2 habitacions

**707** €/mes\*  
195.000 €

3 habitacions

**860** €/mes\*  
237.000 €

4 habitacions

**960** €/mes\*  
277.000 €

\* Subjecte a les actualitzacions d'índex o diferencial que consideri l'entitat financera



# BADALONA

Avda. President Companys

Venda de pisos

**SENSE ENTRADA**

Próxima construcció

**PIS FET A MIDA**

- . Calefacció i preinstal·lació A/A
- . Banys, cuines i parquet a escollir
- . Zona jardí amb piscina
- . Insonorització sistema "silensis"

## L'AVV de La Morera impulsa la reobertura del carrer Cerdanya

■ L'avinguda va ser tancada fa uns dos anys perquè els vehicles de la neteja aparquessin

■ L'Ajuntament obrirà un carril en direcció Pomar de forma provisional



El 2010, a finals del darrer mandat, l'empresa FCC, encarregada de la neteja de la ciutat, va ampliar la seva flota de vehicles i això va comportar un problema que es va preveure poc o res: el pàrquing de l'entitat privada, situat en el tram de l'avinguda Cerdanya entre Molí de la Torre i la carretera de Can Ruti, es va quedar petit per les noves incorporacions. La solució temporal que es va prendre va ser tancar al trànsit el carrer de Cerdanya perquè els camions de l'empresa poguessin aparcar allà mateix. A dia d'avui, tot continua igual i des de l'Associació de Veïns de La Morera expliquen que han demanat insistentment

explicacions sobre les idees de l'Ajuntament per solucionar aquest entramat. En una reunió abans del passat estiu, l'Ajuntament els va explicar que es presentava un procés difícil. En efecte, el regidor de Via Pública, Daniel Gracia, confirma que existeix la idea de traslladar el viver de plantes que hi ha al costat del parc de neteja i així ampliar aquest últim. El problema: el cost d'1,5 milions d'euros que, diu Gracia, costaria tota la operació. El president de l'entitat veïnal, Josep Rubiales, lamenta que el tall de Cerdanya va canviar la rutina de molts ciutadans de la zona i obliga a desviar-se fins el lateral de la B-20, sovint amb un trànsit molt

dens. L'AVV va seguir pressionant fins al punt de plantejar-se una demanda judicial. Finalment, però, l'associació va convocar per la setmana passada una acció veïnal que consistia en retirar les tanques que barren el pas dels cotxes i començar a circular de nou. Davant d'aquesta possibilitat i el malestar dels ciutadans, l'Ajuntament va cedir i assegura que, també de forma provisional fins que es tinguin els recursos per ampliar el pàrquing, s'obrirà un dels carrils del vial, en direcció Pomar. Més enllà, Gracia explica que, pel moment, no hi ha dates marcades per dur a terme el trasllat del viver de plantes ni una ubicació alternativa.

## Sis intoxicats lleus en l'incendi d'una fàbrica al barri de Sant Roc

Un incendi va provocar dimecres el desallotjament d'una fàbrica del carrer Alfons XII de Badalona. El foc es va originar a la tercera planta de l'edifici Roma i va cremar totalment una de les seves sales. Els pisos superiors de les instal·lacions, que consten de vuit en total entre tallers i oficines, van quedar afectats pel fum. Tothom va poder sortir pel seu propi peu, tot i que sis persones van ser intoxicades per inhalació de fum, tres d'elles policies. Els fets van tenir lloc cap a les 16.35 i els Bombers de la Generalitat van donar

el foc per extingit cap a les cinc de la tarda. L'alarma es va encendre durant uns minuts quan es pensava que tres persones van quedar atrapades a l'interior; no obstant, tot va acabar en un esglai, ja que els implicats van aconseguir escapar per una de les sortides de l'edifici. Els lleus afectats pel fum van ser atesos i donats d'alta de forma immediata pel Servei d'Emergències i fonts policials van confirmar poques hores després que totes les empreses havien pogut tornar a les instal·lacions.



# FERRETERIA PRIM

**OBRIM NOU  
ESTABLIMENT!**

**c. Guifré, 110**

**dia 29  
d'octubre**

- Àmplia gama de productes
- Tracte personalitzat
- Més de 38 anys d'experiència

[www.ferreteriaprim.com](http://www.ferreteriaprim.com)



**LA NOSTRA XARXA**

• C. Prim, 113-117  
Tel. 93 384 41 51

**FERRETERIA  
MENAGE**

• C. Prim, 90-92  
Tel. 93 384 17 62

**FUSTA**

**OBRIM NOU  
ESTABLIMENT!**

• C. Guifré, 110  
Tel. 93 397 51 10

**FERRETERIA  
MENAGE  
CLAUS  
CAIXES FORTES**



# Entren en funcionament els autobusos nocturns entre Can Ribó i Pompeu Fabra

El servei es valora positivament, tot i que l'Ajuntament afirma que s'ha de publicitar més

Aquesta cap de setmana ha entrat en funcionament el nou servei d'autobús llançadora entre la zona d'oci del polígon de Can Ribó i la parada de metro de la línia 2 de Pompeu Fabra, amb una parada intermitja a la zona situada entre l'edifici del Viver i els Jutjats. L'autobús funciona de les 03.30 hores a les 06.30 hores, les matineses de divendres a dissabte i de dissabte a diumenge. El seu objectiu és facilitar als clients de les discoteques i bars musicals de Can Ribó el transport fins al metro. El servei, prestat per TUSGSAL, consta de dos autobusos, amb una freqüència de pas de 10 minuts, i és gratuït pels clients dels establiments col·laboradors. El cost de la iniciativa l'assumeixen en la seva totalitat els establiments d'oci nocturn de Can Ribó; els bars i bars musicals paguen 37 euros cada nit i les discoteques, 74. L'Ajuntament, per la seva part, destina una patrulla de la policia a acompanyar cada autobús durant el seu trajecte. El regidor de Seguretat, Convivència i Participació, Miquel Jurado, manifesta que la sensació després del primer cap de setmana de servei és "positiva"; Jurado és prudent i afirma que és aviat per fer una valoració encertada, ja que, per exemple, la ocupació dels busos ha estat més aviat baixa degut a la manca de difusió.



Amb el pas de les setmanes, explica, s'anirà informant i veient si cal reforçar o disminuir el servei en determinades franges horàries —de 5 a 6.30 l'afluència ha estat major— i si són més concorreguts divendres o dissabtes, per exemple. El fet que una patrulla de la Guàrdia Urbana i una altra dels Mossos d'Esquadra acompanyin els busos en el seu recorregut per seguretat ha despertat críti-

ques i comentaris en certs sectors civils i polítics. En aquest sentit, l'edil de Seguretat exposa que no s'ha de veure només com una "escorta" dels vehicles, sinó també com una vigilància constant de les vies amb més afluència de persones entre la zona d'oci i el centre de la ciutat. Així mateix, recalca que aquests efectius ja estaven fins ara destinats a la zona d'oci durant les nits, però ara

■ Circulen de 3.30 a 6.30 hores, en intervals de 10' i són gratis pels clients dels locals

■ El govern local explica que l'ús del servei no ha estat massa alt i que cal anar adaptant-lo

tindran una rutina i un recorregut constant. Els gerents de la discoteca Titus i del Sarau 08911, Ramón Fonollà i Miquel Fonollà, coincideixen en què el cost de la iniciativa "valdrà la pena si la gent s'acostuma a fer servir aquest autobús i surt més ràpidament del polígon". "Serà un benefici per al veïnat i en aquest cas tothom hi sortirà guanyant", afegeixen.

## Serveis especials per la diada de Tots Sants

Els dos cementiris de Badalona, el Cementiri de Sant Pere i el Cementiri del Sant Crist, tindran uns horaris especials amb motiu de la celebració de la Diada de Tots Sants. El de Sant Pere, o Cementiri Nou, obrirà el diumenge 28 d'octubre, de 8 a 18 hores, i el dia 1 de novembre, de 8 a 19 hores; s'habilitarà una zona d'aparcament provisional. El de Sant Crist, o Cementiri Vell, obrirà els dies 27, 28, 29, 30 i 31 d'octubre, de 8 a 18 hores, i el dia 1 de novembre, de 8 a 19 hores. Hi haurà un servei d'escales durant els dies 27, 28, 29, 30 i 31 d'octubre, i 1 de novembre. També durant aquests dies hi haurà un servei especial d'autobusos de TUSGSAL (901 51 11 51) que cobrirà els recorreguts entre diferents barris i el Cementiri de Sant Pere. A més, la línia 3 de busos arriba els diumenges i dies festius al Cementiri de Sant Pere.





**7 ANYS GARANTIA KIA**

**NOU KIA CEE'D DIÈSEL DES DE 12.400€**

**NOU CEE'D SPORTSWAGON**

**APROFITA EL PLA PIVE**

**A.R. MOTORS** · Barcelona · Ciutat d'Asunción, 38-40 (davant C.C. La Maquinista) · Cabrera de Mar · Ctra. Nacional II, km.643. Quadris Autocentre

[www.kiabarcelona.es](http://www.kiabarcelona.es)  
Tel.: 93 276 63 44

Consum (l/100 km): 3,8-6,5. Emissions de CO<sub>2</sub> (gr/km): 109-149.

PVPR Kia cee'd 1.4 CRDi WGT Concept Sp (inclou impostos, transport, accions promocionals i pla PIVE del govern). No inclou despeses de gestoria i matriculació. Consulteu condicions i requisits del Pla PIVE. Oferta vàlida limitada per a vehicles en estoc fins a final de mes en concessionaris de la Península i les Balears. El model visualitzat no es correspon amb el de l'oferta. Unitats limitades. Consulteu el manual de garantia Kia.

**KIA**  
The Power to Surprise

# CHEVROLET EQUIPAT PER L'ÈXIT



Chevrolet, el motor  
dels Campions del Món.

A Chevrolet creiem que l'èxit sempre acompanya els millors equips. El Cruze 5 portes amb el nou motor 1.7 dièsel de 130cv (96kw) i un disseny inigualable, ofereix un ampli espai interior i un complet equipament que transforma la conducció en tota una experiència: ordinador de bord, control de creuer, sensors de pluja, llums i d'aparcament posterior, climatitzador automàtic, navegador amb pantalla de color i presa USB per iPod i MP3 (Equipament segons versions). Cruze 5 portes, inspirat en la qualitat i l'estil de la selecció espanyola.



CRUZE 5 PORTES  
AMB AIRE CONDICIONAT  
PER  
**12.650 €**

chevrolet.es

Informació: 902 303 900

facebook.com/chevrolet.es

@Chevroletespana



**NORDISAUTO, S. L.**

Av. Alfons XIII, 225-227  
08918 Badalona

Consum mixt (l/100 km): 4,5-7,4. Emissió de CO<sub>2</sub> (g/km): 117-174.

PVP recomanat a la Península i Balears per al Cruze 5p MY12 1.6 LS + A/A (IVA, impost de matriculació, transport i promoció inclosos) vàlid fins a final de mes. El model visualitzat no correspon al model



**500 UNIDADES  
A UN PRECIO INCREÍBLE**



**FIORINO**  
DESDE 8.400€

**DOBLÒ**  
DESDE 9.650€

**SCUDO**  
DESDE 12.650€

**DUCATO**  
DESDE 13.490€

**LA GAMA MÀS PREMIADA DE EUROPA.**

**GAMA FIAT PROFESSIONAL DIESEL MULTIJET CON AIRE ACONDICIONADO Y RADIO CD**

DESDE  
**8.400€**

**HABLAMOS CON HECHOS**



Emissiones de CO<sub>2</sub> g/km / Consumo mixto l/100 km: de 112 a 224 / de 4,2 a 8,5.

\*Precio recomendado para Fiat Fiorino Cargo Base 1.3 Mjet 75 CV Euro 4 con aire, radio CD y puerta lateral, Fiat Doblò Cargo Base 1.3 Mjet 90 CV Euro 4 con aire y radio CD, Scudo Furgón Corto Business 1.6 Mjet 90 CV Euro 4 con aire, radio CD con Bluetooth, faros antiniebla y control de velocidad, Fiat Ducato Furgón 30 Corto 2.2 Mjet 100 CV con aire, radio CD y Bluetooth. PPF, transporte y promoción incluidos. IVA e IEMDT no incluidos. Precio válido para unidades Financiadas a través de FGA Capital EFC, SAU por un importe mínimo de 7.000€ en Fiorino, 9.000€ en Doblò y 12.000€ en Scudo y Ducato, a un plazo mínimo de 48 meses y seguro de crédito. Válido para unidades en stock, oferta válida hasta el 31/07/2012 ó fin de existencias en Península y Baleares. Modelos visualizados: Fiorino Combi SX con faros antiniebla, Doblò Panorama Dynamic con llantas de aleación de 16", Scudo Family Largo, Ducato Furgón Medio Techo Alto con tapacubos integrales.

**NORDISAUTO**

Ventas: Av. Alfonso XIII, 43-47 - Tel. 933 87 24 12

Taller: C/ Marqués de Mont-Roig, 34 - Tel. 933 87 06 16 - Badalona.



FIATC MUTUA JOVENTUT - UCAM MÚRCIA

LA PRÈVIA

5a Jornada AcB. Pavelló Olímpic de Badalona (12:30) RàdioB (94.4 fm)

# A fer-se forts a l'Olímpic



el mateix balanç que el Fiatc Joventut (2-2) i com els verd-i-negres, han transmès bones sensacions en els primers partits de lliga. Tot i perdre Augustine i Udoka, els pilars de l'any passat, s'han reforçat amb Marcus Lewis -el 3r jugador més valorat de la lliga amb 21,5 per partit- i complements treballadors com Gatens, Berni Rodríguez i Tillie. A l'Olímpic s'hi enfrontaran el 5é millor atac (la Penya) contra el 6é (el Múrcia), de manera que qui imposi la seva defensa tindrà molts números de guanyar.

*Després de la desfeta a Vitòria el missatge ha estat unànime: Cal fer-se forts a casa*

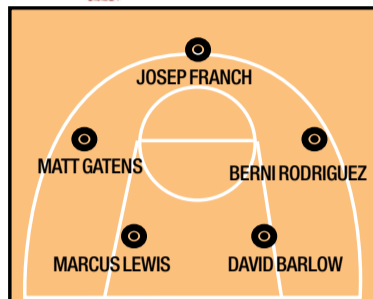
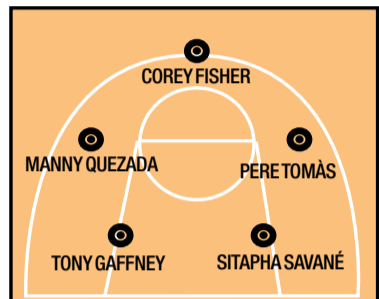

El vestidor del Fiatc Joventut està unit i treballa en una sola direcció. Tot i caure a Vitòria sense tenir opcions, no hi ha hagut temps per les lamentacions i l'equip pensa únicament en el partit contra el Múrcia sabent que el que va passar al Buesa Arena els ajudarà a millorar. "La derrota serveix per fer veure als nous que en aquesta lliga hi ha equips molt forts i per entendre tots plegats que qualsevol equip et poc guanyar", explica Nacho Llovet, que diumenge va estrenar titularitat. El propi Llovet ha marcat una línia que han seguit les diferents declaracions des del vestidor: "Hem

de centrar-nos en el proper partit, que és a casa i contra un rival directe que pot estar a la mateixa alçada que nosaltres". Després de rebre el Múrcia, els verd-i-negres viatjaran a Fuenlabrada i s'enfrontaran a l'Olímpic contra el Valladolid. Un calendari assequible que Manny Quezada no va voler comentar perquè "ara mateix només ens fixem en el proper partit a casa contra el Múrcia, contra el qui hauré de fer un molt bon partit per guanyar". Concentració màxima per rebre el conjunt dirigit per Josep Franch que torna a l'Olímpic per segona vegada. Els "pimentontes" tenen



Resultats 1a Jornada

Fuenlabrada- Unicaja	58-73
Cajasol- Gran Canària	74-63
Bilbao- Estudiantes	86-85
Canaries- Madrid	86-88
Múrcia- GBC	77-75
Baskonia- FIATC Joventut	92-76
València- Obradoiro	68-64
Cai- Barça	50-65
Manresa- Valladolid	81-83

Classificació

Equip	G	P
1 Real Madrid	4	0
2 València	4	0
3 Estudiantes	3	1
4 Unicaja	3	1
5 Obradoiro	3	1
6 Bilbao	3	1
7 Caja Laboral	3	1
8 Fiatc Joventut	2	2
9 Gran Canaria	2	2
10 Múrcia	2	2
11 Cai	2	2
12 Valladolid	2	2
13 Barça	2	2
14 Cajasol	1	3
15 Fuenlabrada	0	4
16 Canaries	0	4
17 GBC	0	4
18 Manresa	0	4

Propera Jornada (5)

- Estudiantes - València
- Valladolid - Bilbao
- Obradoiro - Cajasol
- Gran Canaria - Cai
- Barça - Canaries
- GBC - Fuenlabrada
- Unicaja - Manresa
- Fiatc Joventut - Múrcia
- Madrid - Baskonia



**¡Selecció de fruits de la Tardor a les nostres botigues!**

Gran selecció de bolets frescos de temporada

Les millors castanyes Gallegas i moniatos per celebrar la Castanyada



**93 464 01 79**  
**658 86 93 18**



C. Lleó,  
44 i 65  
Badalona  
Centre



**Diagnòstic**  
CENTRE DE REVISIÓ MÈDICA

C/ Alfons XII, 17 entol. 1a  
08912 - BADALONA  
Telèfon i Fax: 93 399 19 18  
www.badaweb.com/diagnostic

**Centre mèdic**  
torremeno

Pça Trafalgar, 15-16, Bxs  
08913 - BADALONA (Llefià)  
Telèfon: 93 460 08 35  
www.badaweb.com/diagnostic

**INFORMES MÈDICS PER A PERMISOS DE CONDUIR**  
(Tramitació telemàtica instantània a Trànsit, sense foto)

**PERMISOS**

· D'ARMES - SEGURETAT PRIVADA  
· TINENÇA D'ANIMALS PERILLOSOS  
· GRUISTA

**CERTIFICATS ORDINARIS**

· NÀUTICA · SUBMARINISME · ESPORTS · CICLISME

**SERVEI DE FISIOTERÀPIA**

OBTENCIONS  
50€

**ONO**  
**ENFÍBRATE!!!**

**JA DISPOSEU DE LA NOVA BOTIGA ONO A BADALONA**

AV. Marquès de Sant Mori, 102  
08914 BADALONA  
Tel. 93 163 27 29

LA FIBRA NO TÉ COMPETÈNCIA

**SENSE COMPROMÍS DE PERMANÈNCIA**

# El Fiatic Joventut no té opcions al Buesa Arena

**CAJA LABORAL**  
92

Heurtel (2), Caseur (13), San Emeterio (14), Nocioni (13), Lampe (14) -cinc inicial- Oleson (14), Cabezas (12), Bjelica (9), Sonseca (3).

**FIATC JOVENTUT**  
76

Fisher (7), Quezada (9), Pere Tomàs (4), Llovet (9), Kuzmic (6) -cinc inicial- Ehambe (8), Trias (-), Gaffney (16), Ventura (-), Barrera (-) Savané (8).

La Penya no va poder repetir la victòria de l'any passat a la pista vitoriana i va caure per 92 a 76 sense tenir opció a competir. Des del principi del partit, amb un 5 inicial amb 4 canvis respecte el de les altres jornades, els de Salva Maldonado van encaixar un 10 a 0 irrecuperable. Amb més cap que cor i fent el bàsquet que pretenien fer, el Fiatic Joventut es va posar a 6 punts abans del descans (44 a 38), però Oleson va anotar un triple abans d'acabar el quart. De fet, el Baskonia va sumar punts en 3 de les 4 jugades de final de període. En els primers minuts de la represa, la Penya va treballar per tenir alguna opció, però van perdonar en jugades de contraatac i els

vitorians van castigar en les jugades posteriors (54 a 40). A l'últim quart, sense forces per intentar-ho, els dos equips es van deixar anar fins el 92 a 76 final.



Foto: Josu Izarra

## Josep Franch: "El que vaig viure l'any passat m'ha fet més fort"

Josep Franch torna a Badalona dirigint el segon projecte del Múrcia, que busca ser més sòlid que el de l'any passat.

**Aneu 2-2 però des de fora les sensacions semblen molt bones, oi?**

Si. Podríem anar 3-1 però se'ns va escapar el partit de València. Les sensacions són bones i ens trobem molt còmodes.

**Marcus Lewis està sent la sorpresa del Múrcia. Què ens en pots dir d'ell?**

És un pivot atípic perquè és força baixet, però ho supleix amb molta intensitat i és molt ràpid davant de pivots més grossos.

**L'any passat no vas fer un bon partit a Badalona (-3 de valoració). Què et diu el cos aquesta setmana?**

Em trobo bastant millor que l'any passat en que tot va anar molt ràpid des que vaig fitxar pel Múrcia i vam anar a Badalona a la



Foto: Tolo Parra

jornada 2. No estava prou preparat. Aquest any és diferent. Estic més preparat per aquest partit.

**Ets millor jugador que quan vas marxar de Badalona?**

Si. L'any passat em va servir molt per millorar la duresa mental. Passar una temporada en posicions vermelles et dona una fortalesa que afecta al teu joc i a la manera

d'afrontar els problemes.

**Marko Todorovic ha marxat sense fer una temporada sencera. Entens que passin coses com aquesta?**

A vegades costa una mica d'entendre perquè la Penya és el club que va apostar per ell i després de tant d'esforç sap greu no haver pogut gaudir més del seu joc

**Has seguit en contacte amb els companys que encara queden a Badalona?**

Si, m'agrada estar en contacte amb els meus amics. Vaig parlar amb en Pere la setmana passada quan va renovar i me n'alegro molt per ell.

**Com veus des de Múrcia el procés cap a la Independència?**

Penso que aquesta idea cada dia agafa més força en el poble català i que si la gent en parla, cal escoltar-la i tenir-la en compte.

**Llegeix l'entrevista sencera al web**

## BADALONA ÉS BÀSQUET

Xavi Ballesteros  
Periodista especialitzat en bàsquet



### Josep Franch, un dels nostres

El Palau Olímpic reviurà el retorn de Josep Franch, el base que fa dos anys estava a la Penya i que va decidir marxar. Alguns el van criticar, d'altres el van elogiar i d'altres no van entendre que deixés la Penya per anar al Múrcia, fet mai vist fins ara en la història de l'ACB. En l'esport sempre passa que tothom té una opinió diferent. I em sembla molt bé. Jo, personalment, sempre l'aplaudiré encara que quan vingui a jugar contra la Penya el xiularé durant els 40 minuts que jugui contra el Fiatic Joventut. Abans i després del partit no. I sempre l'aplaudiré perquè en Josep és un dels nostres. És badaloní i, a banda de ser soci de la Penya, és més verd-i-negre que molts que han viscut del club durant molts anys entrenant o jugant. Algú creu que la màxima il·lusió del Josep quan estava començant al Joventut no era arribar un dia a triomfar al primer equip? Igual que en Pau Ribas o el Pere Tomàs portava mil anys al club. L'altre dia llegia un article del Julian Felipe a El Mundo Deportivo titulat "El club de las oportunidades" on explicava els molts jugadors que han sortit del planter de la Penya en els últims nous anys. En són 17. Des de Marc Rubio fins a Guillem Vives: Ricky, Ribas, Henk, Franch, Pere Tomàs, Joan Tomàs, Jelinek, Eyenga, Ventura, Todorovic, Llovet, Suárez, Homs, Bassas i Barrera. Tots ells marcats per la presència de Rudy Fernández com a bandera d'un dels millors jugadors de la història del club juntament amb Ricky. Dos fores de sèrie. Únics. Però per tenir fores de sèrie s'han de fer moltes apostes. I la Penya les fa. L'altre dia parlàvem de no perdre símbols com el Pere Tomàs. Ara ja renovat penso que això no s'hauria de perdre mai ni a la Penya ni a cap club de l'ACB. No hi ha símbols. El símbol del Madrid és el Rudy i, igual que el Josep Franch, és un dels nostres. Els problemes econòmics malauradament ha fet que aquest any hagin continuat les fugites (Todorovic, Norel, Jelinek...) i els que despuntin una mica seguiran marxant però encara que juguin al Barça, al Madrid o a on sigui no hem d'oblidar mai qui són un dels nostres. Josep Franch n'és un d'ells. Per això l'aplaudiré.

supermanageracb.com

### El consell del Supermanager de Badalona, Dani Miret



Jugadors **RECOMANABLES**

- 1.- Raulzinho Neto. Està "on fire". Ha de ser un fixe en el nostre equip
- 2.- Rudy. En minuts i en forma és un crack. Obligatori ja!
- 3.- Gaffney/Marcus Lewis. Tots dos sumaran molt

Jugadors a **EVITAR**

- 1.- Granger. Tot i ser el imllor base del joc, a aquest preu no el fitxaria
- 2.- Nocioni. Crec que pot fer entre 15 i 20, però és car i hi ha molt de risc de que baixi broker
- 3.- Vitor Faverani. Té tots els ingredients per ser venta obligada. Irregular i pocs minuts.

Amb la col·laboració de:



**La Plana**  
Joiers i rebuïgeria  
Guifré, 82 - Tel 93 397 71 56 - www.joierialaplana.com  
**APROFITA LES SUPER OFERTES DE NOVEMBRE!**  
Distribuidors exclusius de la joieria Badamoni  
**DOMÈNECH**  
JOIERS  
Plaça Pep Ventura, 11 - Tel 93 387 50 94

EMPORIO ARMANI  
CROLOG

BREIL

ARMAND BASI  
FINEWEAR

DKNY  
TIME

DIESEL

D&G  
DOLCE & GABBANA  
TIME

PHILIPPE  
STARCK

LOTUS

GUESS  
WATCHES

FOSSIL

CASIO

CUSTO  
D'OROLOGERIA

SEIKO

# POWER KIM NUTRICIÓ

c/CONQUISTA,47-(Badalona)

Telf: 93 384 75 08

MÉS DE 25 ANYS  
PREPARANT CAMPIONS!!!



- \*NUTRICIÓ DIETÈTICA ESPORTIVA.
- \*PREPARACIÓ MUSCULAR PER TOTS ELS ESPORTS.
- \*ASSESSORAMENT EN SUPLEMENTS ESPECIALS.
- \*PROFESSOR DE FISIOCULTURISME.

## MÉS DE 1000 PRODUCTES EN STOCK



SI NO HO TENIM  
T'HO ACONSEGUIM!!!



## CF BADALONA-LLEVANT B

## LA PRÈVIA

11ª Jornada del Campionat de Lliga de la Segona Divisió B - Camp del Centenari - Diumenge 28 d'octubre del 2012 a les 17.00 - Àrbitre: Leo Ollo (col·legi navarrès)

# La necessitat de vèncer, el major estímul

**CF BADALONA**  
Entrenador Albert Càmara

**LLEVANT B**  
Entrenador José A. Gómez

Respondre a la situació límit mostrant les urpes, esgarrapant-ho tot, enfadant-se i tirant d'orgull. Els animals acorralats con-

tra la paret no s'acovardeixen, treuen forces d'on no n'hi ha. Que la circumstància sigui d'alarmant urgència, és raó de més perquè

el Badalona contesti per fi amb una victòria que esvaeixi complexos i subministri esperances. Per impulsar-se cal agafar força, cal esforçar-se, és indispensable creure en



el que s'està fent. La primera part de la derrota contra l'Atlètic Balears diumenge passat evidencia que el Badalona sap jugar a futbol, però està pendent de saber trobar la seva sort. El partit d'aquest cap de setmana contra el Llevant B podria ser la primera pedra del camí del progrés, el inici de la remuntada. El Camp del Centenari examinarà novament al seu Badalona. Però l'equip no s'ha de sentir analitzat, ha de saber lluir per necessitat i per capacitat. El Llevant B està sent una de les sorpreses del curs. És quart i porta el doble de punts que el Badalona. Que això no serveixi de pretext.

## Resultats 10a Jornada

Atlètic Balears 2 - Badalona 0
Llevant B 1 - Nàstic Tarragona 0
Constància 0 - Huracán 0
Sant Andreu 1 - València B 0
Prat 0 - Espanyol B 0
Mallorca B 0 - L'Hospitalet 2
Vila-Real B 3 - Binissalem 1
Ontinyent 0 - Olímpic 3
Llagostera 1 - Alcoià 2
Reus 3 - Oriola 0

## Propera Jornada

Badalona - Llevant B
Olímpic - Vila-Real B
Huracán - Ontinyent
Alcoià - Constància
València B - Llagostera
Oriola - Sant Andreu
Espanyol B - Reus
Nàstic - Yeclano
L'Hospitalet - Atlètic Balears

## Classificació 2a B GRUP 3

Equip	PTS	GF	GC
1. Olímpic	24	10	2
2. Huracán	23	14	4
3. L'Hospitalet	22	22	8
4. Llevant B	20	16	9
5. Alcoià	20	15	10
6. Espanyol B	18	11	8
7. Prat	15	11	8
8. Ontinyent	15	9	14
9. Reus	14	13	10
10. Vila-Real B	14	12	13
11. Sant Andreu	14	10	11
12. Llagostera	13	15	14
13. Atlètic Balears	13	8	7
14. Constància	11	7	8
15. Mallorca B	10	7	9
16. Badalona	10	6	9
17. Binissalem	9	5	14
18. Nàstic	8	9	12
19. València B	7	10	22
20. Oriola	6	5	11
21. Yeclano	5	7	19

## BALEARS BADALONA

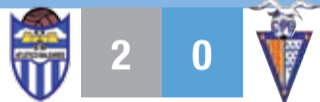

Estadi Balear	
Mackay	Marcos
Dani Guillén	Sobregrau
Rojas	Marcelo
Castillo	Pelegrí
Sastre	Bermudo
David Sánchez	Xavi Muñoz
Mahoto	Javi Moreno (Bueno 46')
Roque	Joaquín
Ferni (Juanpe 87')	Robert (Ferrón 67')
Christian (Mathias 46')	Bayón (Juanma 80')
Perera	Gabri

Pep Sansó                      Albert Càmara  
Àrbitre: Melián Socorro (col·legi de Las Palmas)  
GOLS: 1-0, Roque (minut 22);  
2-0, Castillo (minut 37)

## El Balears guanya sense haver de ser millor

Darrerament, el Badalona no trobava la manera d'arribar a la porteria rival. Ho feia de manera maldestre i obtusa. Fruit d'aquesta manca de perícia per inquietar l'arc contrari, els rivals necessitaven de ben poc per treure punts al Badalona. Diumenge, contra l'Atlètic Balears, els de Càmara van desviar-se de la senda habitual. El nou camí, durant la primera part, va dur a la porteria dels mallorquins. Però llavors va fallar la punteria. Quan no és per la falta de creació d'oportunitats, és per la falta d'habilitat per concloure-les amb cert. El discret Atlètic Balears va fer poc però va

encertar a marcar. Va ser en la primera part i per partida doble. En la segona meitat, el Badalona no va canviar res.



## Sant Gabriel Femení

# Qui va ser revelació, contra qui ara és revelació

Després d'unes setmanes sense competició, la Primera Divisió del futbol femení estatal es reprèn aquest cap de setmana, per continuar en la jornada de Tots Sants i seguir el proper cap de setmana. Així, un intens calendari que comença diumenge amb el Sant Gabriel Femení com a local, rebent (11h) el Levante Las Planas de Sant Joan Despí. Hi ha qui pensa que aquest serà un matx molt interessant, perquè d'alguna manera farà que el conjunt adrianenc s'adoni de com era ell fa un parell temporades, quan debutava per primera vegada a l'elit del futbol femení i, no només complia l'expedient, sinó que començava a convertir-se en l'equip revelació d'aquell curs 2010-2011. I és que el Levante Las Planas està fent mèrits per ser una de les agradables notícies del grup, ja que tot i ser equip novell a la competició

s'ha col·locat entre els vuit primers, amb més punts que el mateix Sangra, com els aconseguits en la seva victòria davant l'Espanyol i el seu empat a València. Les de Taka faran bé de no confiar-se

d'un equip que per ara no té urgències. Si se'n refia i no puntua, llavors tocarà a viatjar a Sevilla per Tots Sants, en un desplaçament llarg i incòmode, davant un rival més necessitat.



## La Jornada

Sant Gabriel - Levante L. P.
Real Sociedad - FC Barcelona
València - Lagunak
Atlético Madrid - P. Saragossa
Llanos Olivenza - Sevilla
Rayo Vallecano - Colerense
Espanyol - Llevant
Huelva - Athletic Bilbao

## Propera Jornada (dijous 1/11/2012)

Sevilla - Sant Gabriel
Barcelona - Huelva
Lagunak - Real Sociedad
P. Saragossa - València
Levante L. P. - Atlético Madrid
Colerense - Llanos Olivenza
Llevant - Rayo Vallecano
Athletic Bilbao - Espanyol

## Classificació 1ª DIVISIÓ

Equip	PTS	GF	GC
1. Athletic Bilbao	18	24	2
2. Rayo Vallecano	16	22	7
3. Atlético de Madrid	14	16	2
4. Espanyol	13	10	2
5. Huelva	13	10	6
6. FC Barcelona	10	15	6
7. Llevant	9	7	6
8. Levante L. P.	8	8	12
9. Real Sociedad	7	10	8
10. Sant Gabriel	7	9	13
11. P. Saragossa	6	7	15
12. València	5	6	13
13. Colerense	4	9	14
14. L. Olivenza	4	5	11
15. Sevilla	3	5	16
16. Lagunak	0	0	30

# inèdit

GRUP

## INAUGURACIÓ

DISSABTE 3 NOVEMBRE 2012

23:30 H.

**inèdit**  
club badalona

**EDAT + 21**  
**HORARI: 23:30 - 06:00**  
**SALA TOT ÈXITS, SALA**  
**HOUSE I TERRASSA.**  
**BARRA COCTELERIA I**  
**GIN CLUB.**

**PRIVAT**  
B A D A L O N A

**EDAT +30**  
**HORARI: 23:30 - 06:00**  
**MÚSICA 80'S, 90'S.**

## MITICCO.

**EDAT +21**  
**HORARI: 23:30 - 03:00**  
**MÚSICA TOP HITS**

**ENTRADA GRATUÏTA MES**  
**COPA A LES 3 SALES.**

**APARCAMENT PRIVAT PER ALS**  
**CLIENTS DE GRUP INEDIT**

POLÍGON CAN RIBÓ - BADALONA

CUIDA EL TEU LOOK + INFO 680.61.36.39  282AF59A (BB PIN)



# Montgat i Santa Coloma guanyen amb ofici

Per fer-ho bé a la Copa Catalunya cal ser fort a casa. Per estar en el grup de capdavanters, a més d'això cal esgarrapar victòries a domicili. I aquest any és molt difícil perquè no hi ha cap equip que cedeixi fàcilment un partit. Montgat i Santa Coloma ho van patir però es van acabar enduent el triomf. El Montgat ho va fer a Salt per 48 a 53. La pista gironina havia estat inexpugnable pels de Xavi Bassas que aquest cop van tirar d'ofici i van acabar anul·lant un Salt que va estar molt erràtic. Els Montgatins van imprimir un ritme molt alt des del principi, com en el dia del Sant Cugat, i van aconseguir el primer avantatge del partit amb Camins i Cuesta com a protagonistes (5 a 19). Llavors el salt va travar el partit, a igualar el marcador amb un lent parcial (23 a 21) i a demostrar que a la seva pista no s'hi guanya fàcilment. De fet, aquest

bloc de jugadors va aconseguir estar dues temporades seguides sense perdre a casa. El matx va seguir igualadíssim, i els equips van haver de lluitar cada cistella per arribar al final del tercer quart amb empat a 38. Llavors Morales i Cuesta van capitanejar l'últim esforç aprofitant el mal dia en atac del Salt (25% en tirs de camp) i l'excel·lent defensa de Sergio Salvador sobre Torrent. Entres els dos jugadors van sumar 11 punts en els últims minuts per aconseguir el triomf montgatí.

## El Santa Coloma es fa fort a Mataró

Els de Cristian Bañuelos, novament amb 9 jugadors, va guanyar per 66 a 74 a la pista del Mataró, el vigent campió del grup. Els colomencs van tornar a treballar per deixar el partit a la mitja part (26 a 43) i no haver de patir el cansament físic a l'últim quart. El mateix guió que en els últims partits però amb dife-

rents protagonistes. Aquest cop els germans Balagué no van estar encertats com sempre i es van quedar amb només 14 punts entre els dos. La referència anotadora va ser Albert Berenguer, que tornava a l'equip després de dues jornades i va trobar l'ajut de Merchant -va tornar a jugar 38 minuts!-, Armand Solé i Joel Rodríguez.

## El Natzaret torna al camí de la victòria

Després de 4 derrotes seguides a domicili, el Natzaret tornava al pavelló dels Països catalans per rebre l'Adepaf Figueres, el cuer de la lliga. Els de Vidal Sabaté no van fallar i es van endur el partit per 76 a 66 sense patir pel triomf. Els badalonins van tornar a practicar el seu joc dinàmic, amb una constant de defenses variables i es van arribar a posar 20 punts amunt. Dissabte els germans Vallmajó no van estar encertats i van anar de més a

menys tot i que l'equip va fer un últim esforç i va maquillar el marcador fins la diferència de 10 punts finals.

## El Sant Josep no pot amb l'últim quart

Els parroquials no es van poder imposar al Sant Cugat que es va endur el partit per 66 a 70. Tot i fer una bona defensa i mantenir els del Vallès sempre controlats, l'últim quart en el que van xiular 9 faltes al Sant Josep i

només 4 al Sant Cugat, va ser massa pels d'Oscar de Paula. Pérez va clavar un triple clau als darrers instants i Dario no va poder contestar en les dues opcions que va tenir.

## L'UBSA perd des de la línia de 3

El Sant Adrià va caure contra el Prat B, que va anotar 13 triples de 22 intents. Carceller, Sotomayor i Crespo van estar massa sols davant l'encert exterior i la feina de Boronat.

### Resultats 1a Jornada

Natzaret - Figueres	76-66
Salt - Montgat	48-53
Prat - UBSA	90-84
Mataró - Santa Coloma	66-74
Arenys - Barberà	71-66
Mollet B - Blanes	99-79
Quart - El Masnou	96-63
Sant Josep - Sant Cugat	66-70

### Classificació

Equip	G	P
1 Sant Cugat	5	1
2 Quart	5	1
3 Salt	4	2
4 Santa Coloma	4	2
5 Montgat	4	2
6 Arenys	4	2
7 El Masnou	3	3
8 Barberà	3	3
9 Prat	3	3
10 Mollet B	3	3
11 Mataró	3	3
12 UBSA	2	4
13 Sant Josep	2	4
14 Natzaret	2	4
15 Blanes	1	5
16 Figueres	0	6

### Propera Jornada (7)

UBSA - Mataró
Sant Cugat - Figueres
Montgat - Mollet B
Santa Coloma - Arenys
El Masnou - Natzaret
Blanes - Prat
Barberà - Quart
06/12 Sant Josep - Salt

## Poliesportiu

# Les pistes d'atletisme viuran diumenge els Jocs Socials de l'UGE

Diumenge al matí des de dos quarts de deu i fins a la una del migdia les pistes d'atletisme Paco Àguila es viurà una nova edició dels Jocs Socials de la Unió Gimnàstica i Esportiva de Badalona. D'aquesta manera s'iniciarà la nova temporada d'atletisme d'aquest curs amb la presència d'esportistes i familiars que convertiran les instal·lacions en una festa de l'entitat perquè hi pot participar qualsevol persona que hi sigui present. També es premiarà als

diferents atletes del club que han obtingut èxits esportius aquesta passada temporada 2011/2012 a qui lliuraran diplomes. Després hi haurà un pica-pica per tots els assistents. El president David Gallego ha aconseguit que socialment la Unió Gimnàstica i Esportiva de Badalona continuï creixent com va quedar demostrat dissabte passat en l'exposició on hi havia diferents fotografies de tota la gent que hi ha format part des del seva fundació el 1926.

# El Club Tennis Taula Badalona reclama un local més gran

L'entitat està creixent sense fre i el tennis taula -més conegut com a ping pong- està augmentant l'interès dels més joves. El club està ara mateix al centre de la badalonense però s'ha quedat molt petit. L'entitat ja té més d'un centenar de jugadors i quan s'entrenen hi ha moltes deficiències com la dutxa o l'enllumenat. Ara mateix només hi ha cinc taules de tennis taula per practicar aquest esport però són insuficients. El president de l'entitat Marc Serra conside-

ra bàsic poder ampliar les instal·lacions i tenir un altre local. El Club Tennis Taula Badalona ja té converses amb l'Ajuntament de la ciutat. L'equip sènior va perdre la plaça de la segona divisió el curs passat i té com a objectiu recuperar la categoria. A més, compta amb 10 equips més entre preferent, segona, segona divisió B, tercera divisió i veterans. En la competició en l'última jornada va superar els Falcons a domicili i continua en rabxa



## CENTRE COMERCIAL

# Pº LA SALUT



us convidada

a CASTANYES

fins a esgotar existències

**Amb la col.laboració de**

## DONES EN MOVIMENT

Per qualsevol compra que facis el

# DISSABTE 27 D'OCTUBRE

a les nostres Botigues







## El Teatre Zorrilla torna a oferir un cap de setmana amb una gran veu femenina i un espectacle d'allò més divertit



Torna el cant a l'escenari del Zorrilla una setmana més. Si dissabte passat era Sílvia Pérez Cruz qui feia vibrar al públic, demà, a les 21h, serà l'oportunitat per veure en directe a Argentina, una cantora flamenca de veu privilegiada que captiva a través del seu art. L'artista originària de Huelva alberga una gran força i poderío en el seu cant; tot i la seva joventut, porta ja molts anys voltant per programes de televisió, places i festivals; fins i tot va formar part del cartell de La Mercè el 2007. I també igual que el cap de setmana passat, la tarda de diumenge serà el moment de riure en família. Una gran farmaciola presidirà l'escenari del Zorrilla, i d'ella sorgiran dos autèntics especialistes que fan veure el món amb alegria. Es tracta d'un espectacle de la Fundació Theodora, que amb els seus doctors Somriure visiten els nens hospitalitzats.

## 'El món avui' segons les artistes badalonines

El Refugi acull fins el 4 de novembre una mostra de la visió femenina sobre els problemes que assolen la societat avui en dia. Les dones tenen molt a dir i, a través de les seves obres de diferents disciplines, 10 artistes de la ciutat expressen la realitat que capten els seus ulls i els seus sentits. *El món avui* és la 4a Exposició d'artistes badalonines, organitzada per l'entitat Bateneu, i presenta "situacions difícils que cada cop afecten a més sectors socials", segons les pròpies autores.



## L'Escola del Mar exposa la història del patí de vela

L'Escola del Mar-Centre d'Estudis Marins de Badalona acollirà des del proper diumenge 28 d'octubre fins al 25 de novembre l'exposició *Patins de Vela*, realitzada pel Consorci de les Drassanes Reials i Museu Marítim de Barcelona. La mostra permet conèixer la història d'aquesta embarcació tan vinculada a Badalona ja que va ser a la nostra ciutat on va sortir el patí de vela tal i com el coneixem avui. Es tracta d'una exposició itinerant que ja s'ha pogut visitar a Sant Pol de Mar, Palamós, Barcelona, Torredembarra i Vilanova i la Geltrú. A Badalona

es podrà veure a la seu de l'Escola del Mar, ubicada a la Rambla, número 37. De dilluns a divendres, l'horari de l'exposició serà de les 11 hores a les 14 hores i l'entrada serà pel carrer de Santa Madrona. Els diumenges funcionarà amb el mateix horari, però l'entrada es farà per la Rambla i a més també es podrà visitar l'aquàrium. El patí de vela, també anomenat patí català, és un vaixell de vela lleugera. El prototip que finalment es va adoptar com a únic per a tots els patins va ser el creat pels germans Mongé de Badalona.



## Els Micaco estrenen els castells a Pomar

El barri de Pomar es va estrenar diumenge en una diada castellera. Els Micaco van sumar una plaça badalonina més al seu llistat i ho van fer amb un tres de set, un quatre de sis amb agulla i un quatre de set que quasi es queda al tinter. La jornada va començar amb el tres de set, que la colla badalonina va aconseguir descarregar sense cap problema. El quatre de set va ser el segon repte, que es va quedar encallat fins i tot en el segon intent; a tercera ronda, el quatre de sis amb agulla va ser assolit, tot i que amb patiment. A més, van aconseguir acabar descarregant el quatre de set en una ronda final, després de molt insistir.

## Les dones de Sistrells mostren la seva visió de Vincent Van Gogh

Des de fa anys el grup de dones de Sistrells porta una activitat creativa en la que les dones es formen en tècniques pictòriques. El seu treball, no ha estat purament instrumental si no que darrere hi ha hagut tot un aprenentatge teòric de la història dels grans mestres. Fidels a les sortides culturals del Centre de Recursos d'Assessorament a la Dona i a la sòlida formació que fan dins de la seva entitat presenten les seves obres que tenen com a objectiu la interpretació de l'obra de Vincent Van Gogh. Els colors i la iconografia del pintor holandès ha estat ob-



servada acuradament per aquest grup de dones que, sense cap preparació acadèmica, han sabut recrear els temes del genial artista de l'impressionisme. L'exposició es pot veure al CRAD des d'avui i fins el proper 8 de novembre.

## La Galera Mar



DEMÀ DISSABTE!

RESTAURANT OBERT A TOTHOM!

a partir de les 20:00h  
TAPETES I PINXOS  
de 1€ a 3€

NO CAL SER SOCI

Estan boníssims, t'esperem...

Per reserves truqueu al 93 464 42 81  
Passeig Marítim, s/n (Club Nàutic Bétulo)



CLINICA DENTAL  
LA MORERA  
Soluciones en implantes, ortodoncia y estética dental

HIGIENE DENTAL 19€

ORTODONCIA des de 60€

IMPLANT DENTAL des de 550€

Tel. 93 465 30 03  
C/ Joan d'Austria, 38 local  
(Carretera de Can Ruti)  
08915 Badalona  
clinica@clinicadentalamorera.com



# I si vull anar al cementiri de Badalona?

Els dies 27 i 28 d'octubre i l'1 de novembre, posem a la teva disposició un servei especial d'autobusos que t'acostaran al cementiri de Badalona.

DISSABTE 27			
Origen	Primera sortida	Darrera sortida	Freqüència
Des d'Artigues*	08.30	14.30	Cada 30 min
Des de Llefia**	07.15	17.15	Cada 25 min
DIUMENGE 28			
Origen	Primera sortida	Darrera sortida	Freqüència
Des d'Artigues*	08.30	18.00	Cada 20 min.
Des de Llefia**	08.15	17.00	Cada 25 min.
Des de La Salut***	08.30	18.00	Cada 30 min.
Des de Sistrella****	08.30	18.00	Cada 30 min.
DIJOUS 1			
Origen	Primera sortida	Darrera sortida	Freqüència
Des d'Artigues*	08.00	19.00	Cada 15 min.
Des de Llefia**	08.15	18.15	Cada 25 min.
Des de La Salut***	08.00	19.00	Cada 30 min.
Des de Sistrella****	08.30	19.00	Cada 30 min.

\* Segueix el recorregut de la B25.

\*\* Segueix el recorregut de la B3 en dia festiu.

\*\*\* Segueix el recorregut de la B4.

\*\*\*\* Segueix el recorregut de la B29 fins a President Companys, on es desvia cap al cementiri.



Establiment: 0,47 €.  
Cost/min: 0,06 €.  
Tarifat per segons.  
IVA inclòs.

Oficina d'atenció al client de

**TUSGSAL**

**901 51 11 51**



Àrea Metropolitana  
de Barcelona



[www.ambmobilitat.cat](http://www.ambmobilitat.cat)

[www.tusgsal.es](http://www.tusgsal.es)

**Diari de Badalona**  
com

Edita: Enter Gestió Comunicativa, S.L. Direcció: Ivan Rodríguez, [direccio@gesticomunicativa.com](mailto:direccio@gesticomunicativa.com) · Redacció: Javier Torres · Enric Ribó · Cristófer Fernández · José G. Navarro · Fotografia: Charly Mula · Maquetació: Marc Gasau · Publicitat: Eduard Monrde, [publicitat@gesticomunicativa.com](mailto:publicitat@gesticomunicativa.com) · [www.diaridebadalona.com](http://www.diaridebadalona.com) · Contacte Redacció: [redaccio@diaridebadalona.com](mailto:redaccio@diaridebadalona.com) 93.383.94.93 · Impressió: 'Gráficas de prensa diaria S.A.' · Dipòsit legal: B-39.671-2004. La publicació no es fa responsable de les opinions i els articles dels seus col·laboradors.

